

30
ANS



**MOISSON
LANAUDIÈRE**

**RAPPORT ANNUEL
2022-2023**

TABLE DES MATIÈRES

Communication de la présidente	1
Communication de la directrice	2
Mission, valeurs et objectifs	3
Les ressources humaines	4
Clin d'œil sur les 3 mois de 2022	5
Vie associative	6
La ressource bénévole	7
Notre action : recueillir	8
Récupération en supermarchés	9
Notre action : distribuer	10
Nos organismes	14
Territoire et statistiques	15

COMMUNICATION DE LA PRÉSIDENTE

Une vision révisée

Après 15 ans comme membre du conseil d'administration, dont deux à titre de présidente, le temps était venu de réfléchir à notre mission et surtout, à comment nous pourrions davantage déployer nos activités et desservir la population dont les besoins sont sans cesse grandissants, tel que le Bilan Faim l'établit.



Avec beaucoup d'intérêt, le conseil d'administration, de pair avec notre directrice générale, a décidé de participer à une planification stratégique 2023-2026, une première dans l'histoire de Moisson Lanaudière. Les dernières années ont été décisives dans le positionnement de Moisson Lanaudière comme leader en sécurité alimentaire et nous avons su faire la différence dans la vie de milliers de gens.

Après 30 ans d'existence, que nous célébrons cette année, et une pandémie, il devenait important de réfléchir aux orientations qui définiront Moisson pour les prochaines années. La planification stratégique 2023-2026 s'inscrit dans cette optique. Je tiens à remercier l'apport des membres du conseil d'administration de même que notre directrice générale qui ont participé activement à la planification.

Je remercie aussi grandement les employés de Moisson Lanaudière qui sont investis dans la mission et qui ont à cœur de trouver des solutions visant notre amélioration continue afin de poursuivre l'excellence de notre service. Je remercie aussi chaleureusement nos partenaires, fournisseurs, les municipalités et organismes qui nous ont partagé leur point de vue.

Dans le cadre de cette réflexion, nous avons révisé la vision afin de consolider notre positionnement comme un acteur incontournable en sécurité alimentaire ancré dans son milieu. En brossant un portrait global de notre milieu en pleine effervescence, nous avons défini des leviers afin de répondre adéquatement aux besoins et aux réalités toujours changeants.

Nous sommes fiers de nos actions des 30 dernières années et nous nous tenons prêts à relever ensemble les défis du futur. Nous poursuivrons notre mission en mettant l'accent sur la sécurité alimentaire visant l'amélioration de la qualité de vie des personnes vivant des conditions socio-économiques difficiles tout en réduisant le gaspillage alimentaire.

Trois grands axes ont été définis :

- Relocalisation de Moisson Lanaudière
- Rapatriement de la MRC Les Moulins
- Rayonnement de Moisson Lanaudière

Nous sommes confiants de réaliser ces trois défis de taille car nous nous engageons à mettre toutes nos énergies afin d'en faire une réalité.

Caroline Drouin, présidente

COMMUNICATION DE LA DIRECTRICE

Se positionner pour l'avenir

Notre rapport annuel de cette année comporte 15 mois : les trois premiers mois de l'année financière de 2022 et l'année financière complète d'avril 2022 à mars 2023.



Quelle année! Les défis étaient et sont toujours de taille! Nous avons consolidé Moisson Lanaudière en rajeunissant l'équipe tout en prenant soin de transférer l'expertise acquise au fil des ans sur plusieurs postes. Nous avons raffiné nos façons de faire et revu l'organigramme de Moisson Lanaudière en plus d'instaurer un comité santé et sécurité au travail avec les employés. Nous avons participé au projet-pilote des Normes Nationales de Banque alimentaire Canada afin de revoir nos pratiques pour établir une norme de fonctionnement nationale pour l'ensemble des banques alimentaires du pays. Nous avons dépassé notre objectif de la Guignolée des Médias en atteignant 76 716 \$ pour la journée du 3 décembre 2022. Nous avons créé un comité pour les 30 ans de Moisson que nous célébrerons le 8 juin prochain. Nous avons augmenté notre visibilité sur le territoire en accompagnant plusieurs groupes bénévoles dans leur initiative de collecte de fonds pour Moisson. Nous avons fait mieux que l'an dernier mais nous devons faire encore mieux. Les besoins sont là et ils sont criants! Les conditions économiques difficiles et l'inflation du panier d'épicerie et du logement contribuent à grossir les demandes de denrées chez Moisson.

Tous ces facteurs ont poussé et poussent Moisson Lanaudière à se questionner et à revoir sa vision afin de répondre aux besoins grandissants. La planification stratégique est alors devenue un incontournable. Elle nous a forcé à nous regarder et à nous projeter vers l'avenir. De cette consultation régionale et politique sont ressorties 3 axes de développement et les défis sont de grandes envergures. C'est ce qui guidera nos actions pour les trois prochaines années. Merci à Emploi-Québec de nous avoir permis d'effectuer cet exercice.

Moisson Lanaudière ne serait rien sans ses partenaires. Ces gens de cœur croient en nous et sont conscients de la vulnérabilité de leurs pairs. L'ensemble des travailleurs et administrateurs de Moisson Lanaudière se joignent à moi pour vous signifier notre plus grande gratitude. Votre appui est essentiel!

Céline Gauthier, MAP, Adm.A

MOISSON LANAUDIÈRE

Notre mission

Moisson Lanaudière, banque alimentaire de la région de Lanaudière, a pour mission de recueillir des denrées alimentaires et de les distribuer gratuitement aux organismes d'aide alimentaire de la région de Lanaudière afin d'améliorer la qualité de vie des personnes qui vivent des conditions socio-économiques difficiles.

Nos valeurs

Engagement

Entraide

Intégrité

Respect

Transparence

Nos objectifs

- Moisson Lanaudière recueille et transporte des surplus alimentaires provenant des entreprises agroalimentaires.
- Nous distribuons équitablement et gratuitement ces denrées alimentaires aux organismes accrédités et reconnus comme organismes sans but lucratif afin que ces groupes offrent à leur tour une aide directe aux personnes dans le besoin.
- Afin de maximiser les efforts de distribution de denrées, nous créons, avec nos partenaires des autres régions, un réseau d'échange et de partage de denrées.
- Nous offrons à certains participants de Moisson Lanaudière des programmes de formation pour acquérir de l'expérience pour un retour au travail ou favoriser leur réinsertion sociale.
- Nous participons à des consultations et des rencontres reliées au problème de la pauvreté.
- Nous mettons tout en œuvre pour réaliser notre mission par la recherche de financement.

Fière membre de



LES RESSOURCES HUMAINES

L'équipe de la permanence

Notre équipe cette année encore s'est attachée à fournir aux plus démunis de la région de Lanaudière des denrées de qualité.

De la récolte chez les fournisseurs à la distribution aux organismes, c'est toute une chaîne de gestion et de tâches qui sont à l'œuvre.

Céline Gauthier, MAP, Adm. A.

Directrice générale

Responsable de la Protection des renseignements personnels

Diane Nadeau

Coordonnatrice à la liaison communautaire et aux supermarchés

Johanny Bouchard

Coordonnatrice aux opérations

Marie-Andrée Schink

Réceptionniste/adjointe-administrative

Annie Marchand

Manon Marceau

Jennifer Parent

Denis Lacoursière

François-Lawrence Lagacé

Commis à l'entrepôt et à la distribution

Gaétan Chaput

Robert Desmarais

Nicolas-Elie Lagacé

Commis à l'entrepôt et chauffeurs camions

Les membres du Conseil d'administration

Le conseil d'administration de Moisson Lanaudière est composé de huit membres en règle. Au cours des 2 premiers mois 2022, trois réunions ont été tenues en présentiel.

Pour l'année 2022-2023, cinq réunions se sont tenues en présentiel ainsi que plusieurs comités Finances, comités 30^{ième} et comités RH.

Caroline Drouin, avocate, Brunelle & Drouin Avocats

Présidente

Matthieu Berger, PDG, Parro Info Développement Inc.

Vice-Président - Secrétaire

Stéphane Collinge, Fiscaliste, Martin Boulart

S.E.N.C.R.L Trésorier

Justin Coutu, Agent Financement Agricole Canada

Administrateur

Yoann Duroy, Consultant et chroniqueur culinaire

Administrateur

Andrée Tousignant, Propriétaire, Agili-T RH

Administratrice

Geneviève De Sousa, DG, o103,5 FM

Administratrice

Élizabeth Lambert, VP, Pièces d'auto Joliette.

Administratrice

Québec 

Clin d'œil sur les 3 premiers mois de 2022

En 2022, l'année financière a été modifiée et est désormais fixée du 01 avril au 31 mars. Moisson Lanaudière tient cependant à fournir dans ce rapport quelques données concernant les trois mois de transition, soit de janvier à mars 2022. Pour la cueillette les données sont sensiblement les mêmes que l'an dernier pour la même période.



**447 591 kg
de denrées
récoltées**

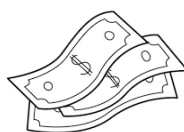

**Pour une valeur de
4 086 505.83 \$***

* selon Statistique Canada, moyenne toutes catégories 2022

Dons fournisseurs 2022 (janv - mars) en Kg

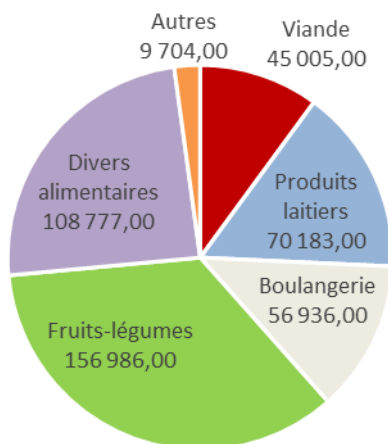

Dons fournisseurs 2022 (janv - mars) en %

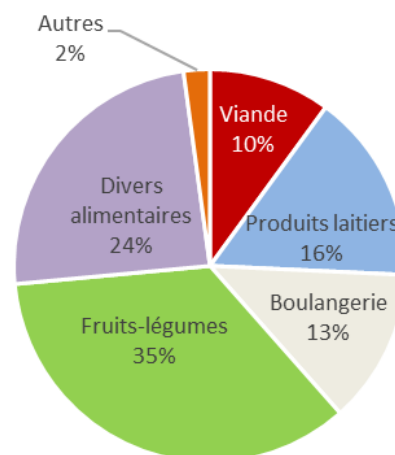

* Divers APC = cannes, condiments, ... / Autres = produits non comestibles (hygiène, produits pour animaux, etc.)

Moisson Lanaudière a distribué plus de 387 787 kg. Au cours de cette période, nous avons recensé plus de 700 heures de bénévolat, nous avons participé à plus de 30 rencontres nationales, régionales et locales, en plus de rencontrer nos membres pour le renouvellement de leur accréditation. Nous avons reçu 420 appels et référé plus de 228 personnes vers nos organismes.

VIE ASSOCIATIVE 2022-2023

De la collaboration et de la visibilité

Moisson Lanaudière a su démontrer son dynamisme en participant à plusieurs tables de concertation nationale, régionale et locale. Nommons entre autres : Banque alimentaire Québec (BAQ), Comité de coordination de BAQ, Table des partenaires en développement social, comité Vigie de Nourrir Lanaudière, Table régionale de Nourrir Lanaudière, comité glanage et de transformation, comité ROSAM, comité sur l'insécurité alimentaire de Montclam, d'Autray, de l'Assomption et de Repentigny, comité sur le glanage d'Autray, en plus de revoir l'accréditation de nos organismes et d'en intégrer de nouveaux.

Moisson Lanaudière a su réagir lors de l'inondation du printemps 2022 à St-Félix-de-Valois en confectionnant des paniers alimentaires directement pour 30 familles qui avaient perdu leurs denrées lors de cet événement. Cette demande ponctuelle émanant de la Croix-Rouge et du Service des incendies de St-Félix-de-Valois a su démontrer encore une fois la capacité de Moisson Lanaudière de répondre aux urgences.

Cette année, Moisson a développé avec les communautés de St-Roch-de-L'Achigan, St-Calixte, St-Cuthbert et Terrebonne, des points de distribution de denrées alimentaires et les a accompagnées afin de répondre à la demande. Ce qui représente 120 familles de plus que l'an dernier. Somme toute, c'est près de 400 personnes aidées de plus sur le territoire lanauois.

Moisson développe un partenariat avec le CEGEP de Lanaudière volet production horticole agro-environnementale afin de redistribuer leur production en période estivale. De plus, Moisson a maintenu sa collaboration avec les transformateurs du projet Transformation de Nourrir Lanaudière afin d'apporter une plus-value aux denrées distribuées et d'éviter le gaspillage alimentaire.

2022-2023 fut une année difficile pour l'ensemble de la population de Lanaudière. Le prix de l'essence, le prix des logements et l'augmentation du panier d'épicerie ont contribué à l'appauvrissement des communautés. Le visage de la faim a changé. Les salaires n'ont pas suivi et l'inflation est toujours présente.

Moisson Lanaudière s'est retrouvée dans la même situation en faisant face à une diminution significative de ses collectes recueillies en supermarchés. Afin de palier à ce manque, Moisson Lanaudière a acheté plus de 150 000 \$ de denrées en 22-23 et a développé son partenariat avec 5 supermarchés de plus et une résidence pour personnes âgées en récupération de repas.

Moisson a également augmenté son rayonnement en publiant des remerciements dans des journaux locaux, des publications à la radio et des publicités dans les épicerie, les magasins grandes surfaces et à la SAQ lors de campagnes ponctuelles.

LA RESSOURCE BÉNÉVOLE

La solidarité ne faiblit pas

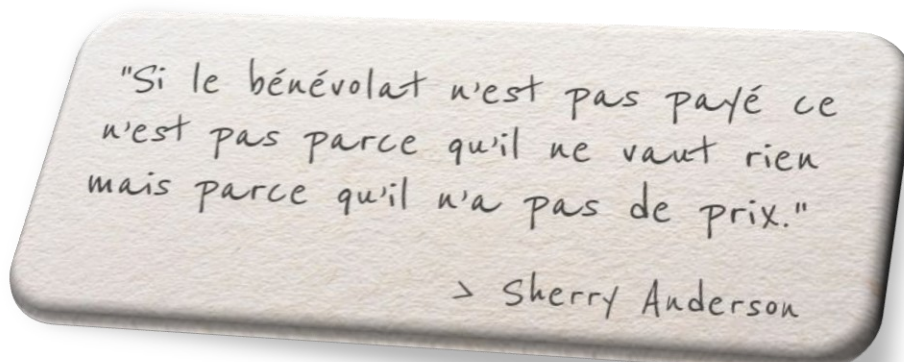

En 2022-2023, plus de 3 750 heures de travail ont été réalisées et offertes généreusement par nos bénévoles, présent.e.s à toutes les semaines.

De plus, Moisson Lanaudière a comptabilisé plus de 1 500 appels et a référencé plus de 1 156 personnes auprès de nos organismes partenaires. Sur nos médias sociaux, Moisson a atteint le cap de 1 250 followers.

Afin de soutenir nos organismes, Moisson Lanaudière a favorisé l'achat régional en encourageant La Joyeuse Marmite de Repentigny et la Clé familiale de St-Barthélemy par l'achat de ses tourtières du temps des Fêtes!

NOTRE ACTION : RECUEILLIR

L'approvisionnement de denrées alimentaires

Au cours de l'année 2022-2023, nous avons distribué 1 738 827 kg de denrées alimentaires, d'une valeur marchande de plus de 20 674 653.03 \$, recueillis auprès de 139 fournisseurs et/ou donateurs.

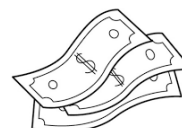

139 fournisseurs

1 738 827 kg

20 674 653.03 \$*

** selon Statistique Canada, moyenne toutes catégories 2022*

Dons fournisseurs 2022 - 2023 en Kg

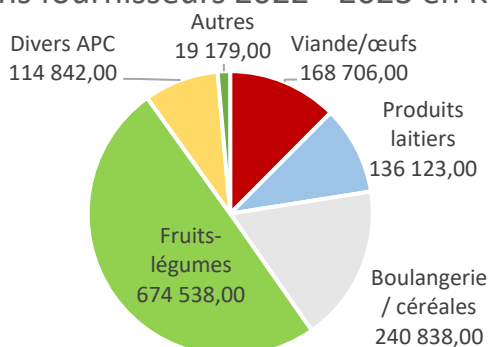

Merci à tous nos donateurs agroalimentaires de nous soutenir année après année!

Tout ce qui entre chez Moisson Lanaudière est pesé, trié, emballé et entreposé. Par la suite, nous distribuons gratuitement et équitablement toutes ces denrées aux organismes accrédités de Lanaudière. Nous respectons les règles du MAPAQ et nous avons un système de traçabilité des aliments en cas de rappel.

Dons fournisseurs 2022 - 2023 en %

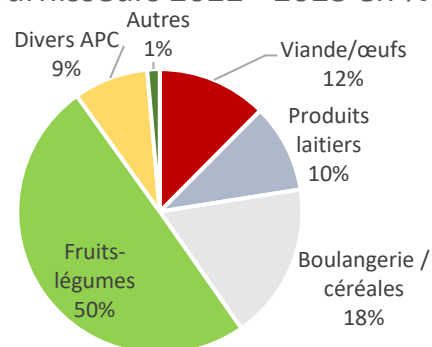

* Divers APC = cannes, condiments, ... / Autres = produits non comestibles (hygiène, produits pour animaux, etc.)

RÉCUPÉRATION EN SUPERMARCHERS

En 2022-2023, 26 épiceries partenaires

Ils nous ont permis de recueillir plus de **252 066 kg** de denrées. Ils contribuent grandement à réduire le gaspillage alimentaire.

Merci de tout cœur à nos partenaires !

Métro Plus St-Gabriel-de-Brandon

Métro Plus Berthierville

Métro Plus St-Félix-de-Valois

Métro Plus L'Épiphanie

Métro St-Jean-de-Matha

Métro Plus Rawdon

Walmart Joliette

Walmart Repentigny

Tigre Géant Joliette

Café Van Houte

Club Entrepôt Presto Joliette

Provigo St-Michel-des-Saints

Provigo Saint-Jacques

Provigo Legardeur

Provigo Saint-Lin

Biscuiterie Dominique, Joliette



IGA St-Félix-de-Valois

Marché Tradition Crabtree

Super C St-Lin-Laurentides

Super C Lavaltrie

Super C Joliette

Super C Repentigny

Super C Visitation Joliette

Maxi Joliette

Maxi Repentigny

Maxi de Rawdon

NOTRE ACTION : DISTRIBUER

Nos organismes accrédités, les indispensables relais

Nous redistribuons les denrées recueillies au travers de nos 70 organismes accrédités. Ceux-ci se regroupent en 7 catégories : comptoirs alimentaires, cuisines collectives, écoles, centres d'hébergement, maisons de jeunes, milieux de vie, popotes roulantes.

Nous offrons du support aux organismes accrédités par Moisson Lanaudière. Ce support porte tant sur de la formation que sur des échanges de trucs et astuces afin de faciliter l'utilisation de légumes ou fruits méconnus ou mal-aimés. Nous nous assurons que les normes de salubrité alimentaire du MAPAQ soient suivies avec vigilance comme par exemple, le respect de la chaîne de froid. Nous nous assurons également que les personnes qui utilisent les services de nos organismes soient traitées avec respect et dignité.

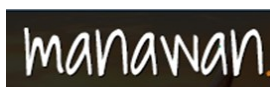
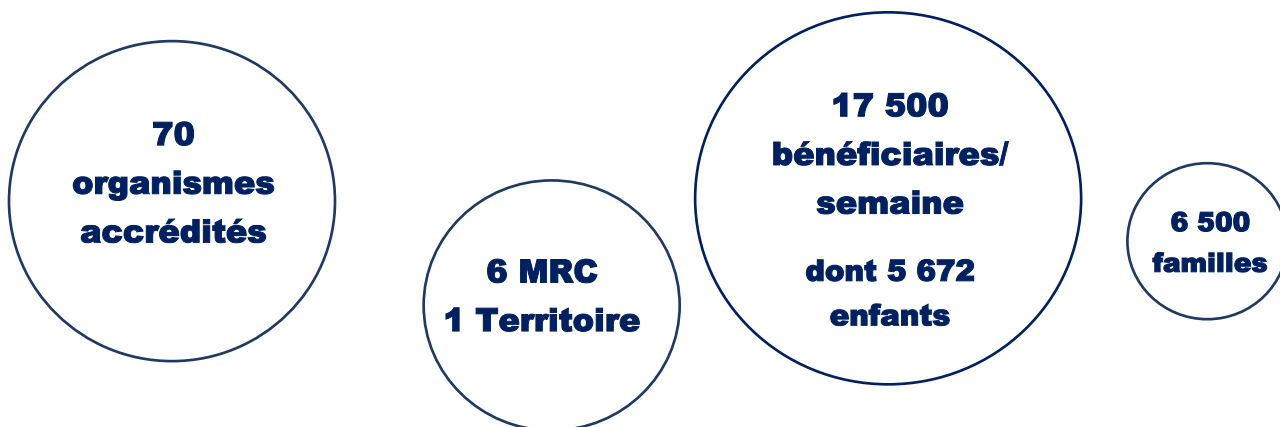

GUIGNOLÉE DES MÉDIAS 2022



Plusieurs entreprises sont sorties dans la rue pour la Guignolée des Médias en impliquant leurs employés!

Merci!



NOS PARTENAIRES



Merci!



Y O L I V E





Fondation
Bon départ



Centraide
Lanaudière



Merci!



NOS ORGANISMES DANS LES MRC

MRC D'AUTRAY

Berthierville	Groupes d'entraide En toute amitié
Lavaltrie	Comptoir alimentaire L'Essentiel
	Groupes populaires d'entraide
Saint-Barthélemy	La Clef Familiale
Mandeville	Aux trouvaillies de Mandeville
Saint-Émilie	Carrefour Émilie
Saint-Gabriel de Brandon	Source de vie
	Travailleurs de rue
St-Cuthbert	Action Loisir St-Cuthbert
Ste Élisabeth	Les trésors d'Elisabeth

MRC DE L'ASSOMPTION

Repentigny	Société Saint-Vincent-de-Paul
	Regard en Elle
	Cuisine collective La joyeuse marmite
	La Croisée
Charlemagne	Fin à la faim

MRC DE MATAWINIE

Chertsey	Camp St Urbain
	Centre Action Bénévole Matawinie
	Groupes des Montagnards Chertsey
	Maison Familiale Par amour
	Villa de la Paix
Entrelacs	Groupes populaires d'Entrelacs
Notre-Dame-de-la-Merci	La petite Mission
Rawdon	Provision compassion
	Solidarité sociale de Rawdon
	École l'Envol
	Val de Paix
Saint-Alphonse-Rodriguez	Groupes d'entraide et amitié
	Camp Papillon
Saint-Côme	Les amis de Marie
Saint-Damien	La Ruche
Saint-Jean-de-Matha	Denrées Matha et ses voisins
	Cuisine Collective
Saint-Michel-des-Saints	Comptoir alimentaire de Matawinie
Sainte-Émilie-de-l'Énergie	Les ami.e.s d'Émilie

MRC LES MOULINS

Terrebonne	Église de Dieu de la prophétie
------------	--------------------------------

MRC DE MONTCALM

Saint-Calixte	Les ailes de l'espoir
Saint-Jacques	Dépannage alimentaire St-Jacques
	Pavillon Louis-Cyr
Saint-Liguori	Comptoir alimentaire St-Liguori
Saint-Lin-Laurentides	Service d'entraide
Sainte-Julienne	Saint-Vincent-de-Paul
	GIDDS
	Fondation Rocher Ardent
St-Roch-de-l'Achigan	MDJ DO Ados

MRC DE JOLIETTE

Joliette	Le café de rue L'Original Tatoué
	CJE d'Autray-Joliette
	CRC
	Centre Nouveau regard
	École L'Envolée
	Hébergement d'urgence
	L'arche Joliette
	La bonne étoile
	La manne quotidienne
	La Soupière
	Maison Clémentine
	Maison des jeunes La Piaule
	Maison La Traverse
	Maison Oxygène
	Propulsion Lanaudière
	La Tablee Christ-Roy
Notre-Dame-des-Prairies	Centre de femmes Marie-Dupuis
Saint-Ambroise-de-Kildare	Entraide communautaire S-Ambroise
Sainte-Mélanie	Entraide alimentaire Ste-Mélanie
Crabtree	La bouffe du bonheur
Saint-Paul-de-Joliette	Partage St-Paul

TERRITOIRE NON-ORGANISÉ

Territoire de la Manawan	Comptoir alimentaire
--------------------------	----------------------

Territoires et statistiques

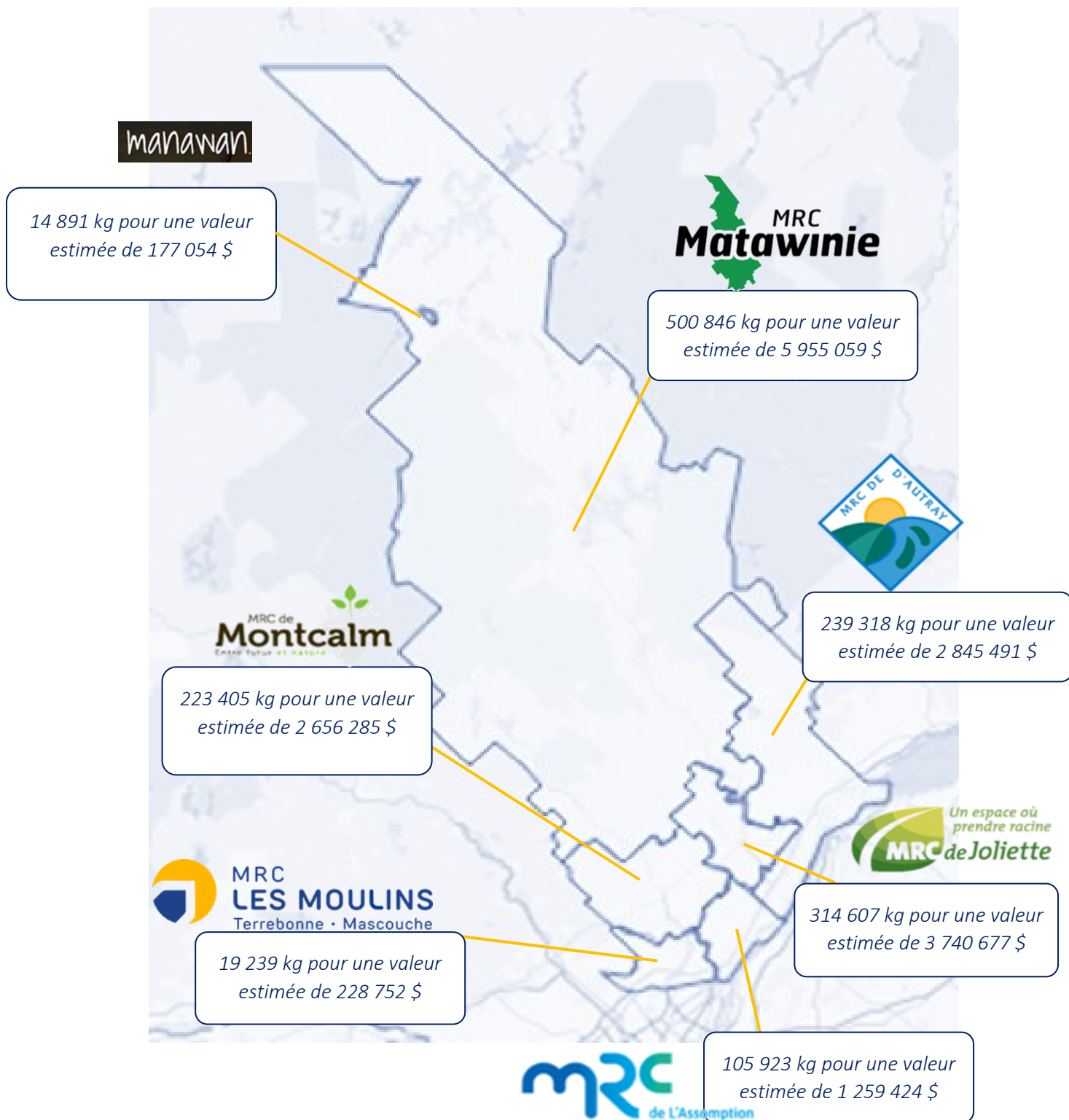

* selon Statistique Canada, moyenne toutes catégories 2022

Accessibilité de Moisson Lanaudière et cueillette chez nos fournisseurs

Lundi au vendredi de 7 h 30 à 15 h 30

Cueillette 50 semaines par année

Distribution aux organismes accrédités

Les mardis, mercredis et jeudis : 8 h à 14 h 30

50 semaines par année

Fermeture les jours fériés.



MOISSON | **30**
LANAUDIÈRE | ANS



MOISSON
LANAUDIÈRE



1450, rue de Lanaudière
Joliette, Québec J6E 3P2
450 755-6049 // 1 866 755-4143

info@moissonlanaudiere.org
www.moissonlanaudiere.org